

XIII SUBIDA A UDANA

CAMPEONATO VASCO DE MONTAÑA

23 de Junio de 2018

Reglamento Particular



Gipuzkoako Automobilismo Federazioa
Federación Guipuzcoana de Automovilismo

INDICE

PROGRAMA

PROGRAMA-HORARIO	Página 3
TABLON OFICIAL DE AVISOS	Página 3
SECRETARIA PERMANENTE	Página 4
Artículo 1- ORGANIZACIÓN	Página 4

MODALIDADES GENERALES

Artículo 2- PUNTUABILIDAD	Página 5
Artículo 3- DESCRIPCION	Página 6
Artículo 4- VEHICULOS ADMITIDOS	Página 6
Artículo 5- SEGUROS	Página 6
Artículo 6- INSCRIPCIONES	Página 7
Artículo 7- DERECHOS DE INSCRIPCION-SOLICITUDES	Página 7
Artículo 8- PUBLICIDAD	Página 8
Artículo 9- VERIFICACIONES ADMINISTRATIVAS Y TECNICAS	Página 8

DISPOSICIONES COMPLEMENTARIAS

Artículo 10- RECONOCIMIENTOS	Página 8
Artículo 11- PARQUE CERRADO	Página 8
Artículo 12- ASISTENCIAS	Página 9
Artículo 13- PREMIOS Y TROFEOS	Página 9

ANEXO I

PLANOS	Página 10
--------	-----------



PROGRAMA - HORARIO

Fecha	Hora	Acto	Lugar	
29-05-18	20:00	Apertura de inscripciones y publicación del Reglamento	Escudería Udana	
15-06-18	20:00	Cierre de inscripciones		
20-06-18	22:00	Publicación Lista de inscritos		
23-06-18	Verificaciones Administrativas		Oñati Taberna Foruen Enparantza	
	10:30 a 11:00	Nº 76 a Nº 56		
	11:00 a 11:30	Nº 55 a Nº 36		
	11:30 a 12:00	Nº 35 a Nº 16		
	12:00 a 12:30	Nº 15 a Nº 01		
	Verificaciones Técnicas		Foruen Enparantza	
	10:30 a 11:00	Nº 76 a Nº 56		
	11:00 a 11:30	Nº 55 a Nº 36		
	11:30 a 12:00	Nº 35 a Nº 16		
	12:00 a 12:30	Nº 15 a Nº 01		
	13:00	Publicación de vehículos autorizados a tomar la salida		GI-2630
	13:00	Cierre de carretera al tráfico		
	13:15	Presentación Participantes Pre-salida		
	15:00	Salida 1er. Participante - Entrenamientos		
A continuación	1ª Manga Oficial de Carrera			
A continuación	2ª Manga Oficial de Carrera			
A continuación	Publicación de resultados			
A continuación	Publicación de resultados			
20:00	Entrega de Premios y Trofeos		Foruen Enparantza	
A continuación	Apertura Parque Cerrado			

TABLON OFICIAL DE AVISOS

- Desde el día 29 de Mayo hasta el 22 de Junio, en la Secretaría Permanente.
- Desde el día 22 de Junio hasta la finalización de la Subida, en la Oficina Permanente.



SECRETARIA PERMANENTE DE LA SUBIDA

Desde el día 29 de Mayo hasta el 22 de Junio, en horario de 18:00 a 21:00 horas, en:

Organizador: Escudería Udana
Dirección: San Martín Nº5, 1-D
Localidad: 20.560 Oñati - Gipuzkoa
Teléfono: 695737528 (Koldo) – 620635879 (Julen)
E-mail: udanaomt@gmail.com
Web:

OFICINA PERMANENTE DE LA SUBIDA

La Oficina Permanente de la Subida, a partir del día 22 de Junio, en horario ajustado al Programa-Horario, estará situada en:

Ubicación: Oñati Taberna
Dirección: Foruen Enparantza
Localidad: 20.560 Oñati - Gipuzkoa
Teléfono: 695737528 (Koldo) 620635879 (Julen)

Salvo evento en el Programa Horario, el horario de atención de la Oficina Permanente será el siguiente:

Mañana: de 10:00 a 13:00 horas
Tarde: Salida de la Prueba

Los participantes deberán estar en contacto con la Secretaría Permanente y la web de la Prueba con el fin de tener conocimiento de la publicación de eventuales Boletines de Información.

Artículo 1. ORGANIZACIÓN.

Los reglamentos aplicables, por orden de prelación, serán los siguientes:

- a) Prescripciones Comunes de los Campeonatos, Copas, Trofeos y Challenger Vascos.
- b) Reglamento Deportivo del Campeonato Vasco de Montaña Monoplazas/Turismos
- c) Reglamento Técnico del Campeonato Vasco de Montaña
- d) Reglamento Particular de la Prueba

El C.D.I. será de aplicación con carácter prioritario en los aspectos generales de procedimiento reclamaciones y apelaciones.

1.1. Definición

La Escudería Udana organiza la XIII Subida a Udana que se celebrará el día 23 de Junio de 2018.

Nº visado EAF-FVA:

Fecha:

1.2. Comité de Organización

Presidente: D. Koldo Txintxurreta
Vocales: D. Josu Olalde
D. Julen Altuna



REGLAMENTO PARTICULAR
BARNE ARAUDIA

1.3. Oficiales de la Subida

COMISARIOS DEPORTIVOS:

Presidente: D. Juan Luis Iturregui Lic. CD-5-EUS
D. Joseba Labauria Lic. CD-29-EUS
D. Lic. CD- -EUS

DIRECTOR DE CARRERA:

D. Iñigo Cuesta Lic. DC- 5-EUS

SECRETARIO DE LA PRUEBA:

D. Iñigo Cuesta Lic. SC-3-EUS

JEFE SERVICIOS MEDICOS:

DYA Gipuzkoa

DELEGADO DE SEGURIDAD EAF-FVA:

D. Eduardo Maturana Lic. DC- 3-EUS

COMISARIOS TECNICOS:

Jefe: D. Patxi Perez Lic. OC-17-EUS
D. Lic. OC- -EUS
D. Lic. OC- -EUS

JEFE de CRONOMETRAJE:

D. Lic. OB- -EUS

MODALIDADES GENERALES

Artículo 2. PUNTUABILIDAD

La XIII Subida a Udana es puntuable para los siguientes Campeonatos y Trofeos:

- Campeonato Vasco de Montaña de Monoplazas
- Campeonato Vasco de Montaña de Turismos
- Campeonato Guipuzcoano de Montaña de Monoplazas
- Campeonato Guipuzcoano de Montaña de Turismos
- Campeonato Bizkaino de Montaña de Monoplazas
- Campeonato Bizkaino de Montaña de Turismos
- Trofeo Junior Vasco de conductores de Montaña
- Trofeo Vasco de Formula Libre de Montaña
- Trofeo Vasco de Vehículos Históricos de Montaña
- Trofeo Guipuzcoano Junior de conductores de Montaña
- Trofeo Guipuzcoano de Formula Libre de Montaña
- Trofeo Guipuzcoano de Vehículos Históricos de Montaña
- Trofeo Junior Bizkaino de Conductores de Montaña
- Trofeo Bizkaino de Formula Libre de Montaña
- Trofeo Bizkaino de Vehículos Históricos de Montaña



REGLAMENTO PARTICULAR
BARNE ARAUDIA

Artículo 3. DESCRIPCIÓN

La Prueba se celebrará en la carretera GI-2630 que une las localidades de Oñati y Legazpi por el alto de Udana.

Salida: GI-2630 P.K. 13,200
Llegada: GI-2630 P.K. 08,740
Longitud: 4.460 metros

Descripción de salida y llegada en Anexo I

Artículo 4. VEHICULOS ADMITIDOS

CLASES CAMPEONATO VASCO TURISMOS 2018			
Clase	Gr.N	Gr.A - Gr.R - R(FIA) - Gr B - GT	F2000 - A2 – E1 -E2- Otros
1	Hasta 1.600	Hasta 1.400	
2	De 1.600 a 2.000	Hasta 1.600 - R1A	
3	De 2.000 a 2.500	De 1.600 a 2.000 - R1B - R2B	
4	Más de 2.500	De 2.000 a 2.500 – R2C	F1-A2 (copas hasta 2.000)
5	Más de 2.500 (4x4)	Más de 2.500 - Kit Car 1.600 - S1600 - R3C - R3D - R3T	F2 - E2 – CR
6	S2000 – N Plus	Kit Car 2.000, Gr. B, WRC, WRC 2, GT, S2000/WRC, R4, R5	N1-N5-A2 (copas más de 2.000)
9			Vehículos Históricos (H1, H2, H3, H4)
10	FORMULA LIBRE MONTAÑA (FLM)		

CLASES CAMPEONATO VASCO MONOPLAZAS 2018		
Clase		CM–MJ- LC-CN–C3-F- E2SH- E2SC-EM –CM+
7		CM-MJ-LC-CM Promoción
8		C3–CN–Formulas (Hasta 2.000 cc) - CM+ - E2SH – EM – E2SC

Artículo 5. SEGUROS

5.1. Todos los datos referentes a la cobertura del seguro, figuran en el Capítulo VII de las Prescripciones Comunes para los Campeonatos, Copas y Trofeos 2018 de la EAF-FVA.



Artículo 6 - INSCRIPCIONES

6.1. Fecha y horario límite de la solicitud de inscripción:

El plazo límite de solicitud de inscripciones finaliza el día **15 de Junio** de 2018 a las 20:00 horas.

La inscripción deberá enviarse por email a udanaomt@gmail.com.

6.2. El número máximo de inscritos se fija en 75 vehículos. En caso de sobrepasarse esta cifra, la selección se efectuará a exclusivo criterio de la Organización.

6.3. El Comité organizador se reserva el derecho de rehusar una inscripción de acuerdo a lo establecido en el artículo 3.14 del C.D.I.

Cuando el Comité de Organización rechace una Inscripción, deberá comunicarlo al interesado en los dos días siguientes al cierre de dicha Inscripción, y, a más tardar, cinco días antes de la Competición. Este rechazo deberá estar motivado

Artículo 7 -DERECHOS DE INSCRIPCION - SOLICITUDES

7.1. Derechos de inscripción:

7.1.1. Con la publicidad propuesta por el Organizador: **185 €**.

7.1.2. Sin la publicidad propuesta por el Organizador: **370 €**

El importe de la inscripción deberá ser ingresado mediante transferencia bancaria a la cuenta siguiente:

Banco o Caja:	CAJA LABORAL
Cuenta:	ES29 3035 0005 32 0050073553
Titular:	Oñati Racing

Fecha limite transferencia: 15 de Junio

INDICANDO EL NOMBRE DEL PILOTO.

7.1.3. Las solicitudes de inscripción deberán estar en poder de la Organización, debidamente cumplimentada y con los derechos ABONADOS.

7.1.4 Será obligación del piloto o concursante hacer llegar al Organizador en la fecha del cierre de las inscripciones, e-mail o personalmente, copia de la solicitud de Inscripción completamente rellena y firmada así como copia de los documentos y justificante de pago de los derechos de inscripción.

7.1.5. Toda aquella inscripción que no cumpla este requisito, será rechazada por la organización sin ninguna justificación por parte de ésta.

7.1.6. Los derechos de inscripción serán reembolsados en su totalidad en los siguientes casos:

- A los equipos cuyas inscripciones no hayan sido admitidas.
- En el caso de que la prueba no se celebrara.

7.1.7 La no presentación de un participante inscrito en una prueba, será sancionada a criterio de los comisarios deportivos salvo causa justificada de fuerza mayor o notificación por escrito con 24 horas de antelación.

El Organizador podrá rembolsar hasta un 100% de los derechos a los Concurstantes que por razones de fuerza mayor, debidamente verificada, no pudieran presentarse a la salida de la Prueba.



Artículo 8 - PUBLICIDAD

8.1. Los participantes que acepten la publicidad propuesta por el Organizador, deberán reservar los espacios descritos.

Deberá ir obligatoriamente el número del dorsal facilitado por el organizador en el cristal delantero parte superior derecha en el caso de turismos. En monoplazas con cabina cerrada, el número deberá ir en la luna delantera o en su defecto en un lugar perfectamente visible para el personal de puestos de seguridad y cronometraje. En monoplazas con cabina descubierta el número deberá ir en un lugar perfectamente visible para el personal de puestos de seguridad y cronometraje.

NUNCA PODRÁ PEGARSE EL NUMERO SOBRE UN FONDO QUE NO PERMITA SU CORRECTA VISIBILIDAD

DORSAL CON PUBLICIDAD OBLIGATORIA



PUBLICIDAD Y DORSALES XIII SUBIDA A UDANA

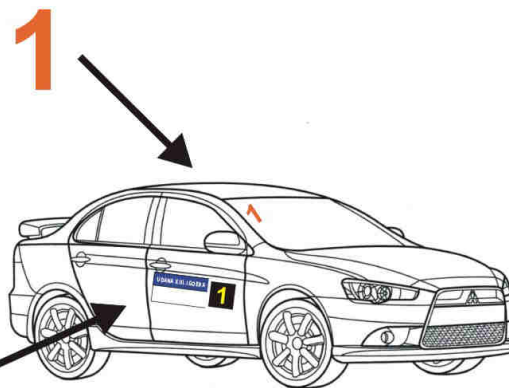

Artículo 9. VERIFICACIONES ADMINISTRATIVAS Y TÉCNICAS

9.1. Será obligatorio presentar en las verificaciones administrativas los siguientes documentos originales:

- Licencia del Concursante.
- Licencia del piloto.
- Permiso de conducción del piloto.

9.2. El equipo deberá presentar la ficha de homologación del vehículo en las verificaciones técnicas.

9.3. La verificación de la ropa ignífuga, Hans y casco será realizada en el Parque de Pre Salida. El incumplimiento de la normativa de seguridad para deportistas será penalizado con la EXCLUSION del equipo infractor.

9.4. Una vez finalizada la verificación técnica de cada vehículo, este deberá ser obligatoriamente depositado en el Parque Cerrado situado en Foruen Enparantza.

DISPOSICIONES COMPLEMENTARIAS

Artículo 10. RECONOCIMIENTOS.

10.1. Los equipos únicamente podrán reconocer el recorrido de la Prueba desde la publicación del Reglamento hasta el comienzo de las verificaciones administrativas

10.2. Serán de obligado cumplimiento:

- Durante el desarrollo de los reconocimientos los equipos deberán cumplir estrictamente las normas de Tráfico vigentes



REGLAMENTO PARTICULAR
BARNE ARAUDIA

- b) Queda terminantemente prohibido realizar los reconocimientos, con el vehículo de competición.
- c) Los vehículos de reconocimiento deberán ser de estricta serie.
- d) La velocidad máxima para los reconocimientos será de 50 km/h.

10.3. Y será también de obligado cumplimiento lo estipulado en el Artículo.12. de los Reglamentos Deportivos del Campeonato Vasco de Montaña de Monoplazas/Turismos 2018.

Artículo 11. PARQUE CERRADO

11.1. Antes de la salida de la Subida y al finalizar la misma los participantes serán agrupados en un Parque Cerrado, situado en Foruen Enparantza.

- Los participantes deberán depositar sus vehículos en el mismo a continuación de las Verificaciones Técnicas.

11.2. Desde su llegada al final de la prueba hasta que el Parque Cerrado sea considerado como abierto por el Colegio de los Comisarios Deportivos, los vehículos permanecerán en parque cerrado.

Artículo 12. ASISTENCIA

12.1 La zona de Asistencia estará situada antes de la salida, en la GI-2630. La misma no podrá ser montada antes del cierre de carretera y deberá despejarse inmediatamente una vez finalizada la última manga de carrera.

12.2. Queda terminantemente prohibido realizar asistencia a un vehículo participante en otro lugar que no sea la zona de Asistencia.

12.3. Únicamente se autoriza un vehículo de asistencia por participante.

Artículo 13. PREMIOS Y TROFEOS

13.1. Los premios y trofeos que se entregarán son los siguientes:

Se repartirán 1.900€ de la manera siguiente

PREMIOS SCRATCH MONOPLAZAS

- 1º.- Trofeo y 200€
- 2º.- Trofeo y 150 €
- 3º.- Trofeo y 100€

PREMIOS SCRATCH TURISMOS

- 1º.- Trofeo y 200€
- 2º.- Trofeo y 150 €
- 3º.- Trofeo y 100€

PREMIOS POR CLASES (1 a la 9 y FL)

- 1º.- Trofeo y 100€



REGLAMENTO PARTICULAR
BARNE ARAUDIA

Premios Clase 9 (Históricos)

- 1º-H1- Trofeo Piloto
- 1º-H2- Trofeo Piloto
- 1º-H3- Trofeo Piloto
- 1º-H4- Trofeo Piloto

PREMIOS PILOTOS JUNIOR

- 1º.- Trofeo y 100 €

PREMIOS PILOTOS OÑATI

- 1º.- Trofeo
- 2º.- Trofeo
- 3º.- Trofeo

PREMIOS PILOTOS FÉMINAS

- 1º.- Trofeo

13.2. La entrega de trofeos se celebrará en Foruen Enparantza a las 20:00.

Oñati, a 27 de Mayo de 2018



ANEXO I

PLANO GENERAL

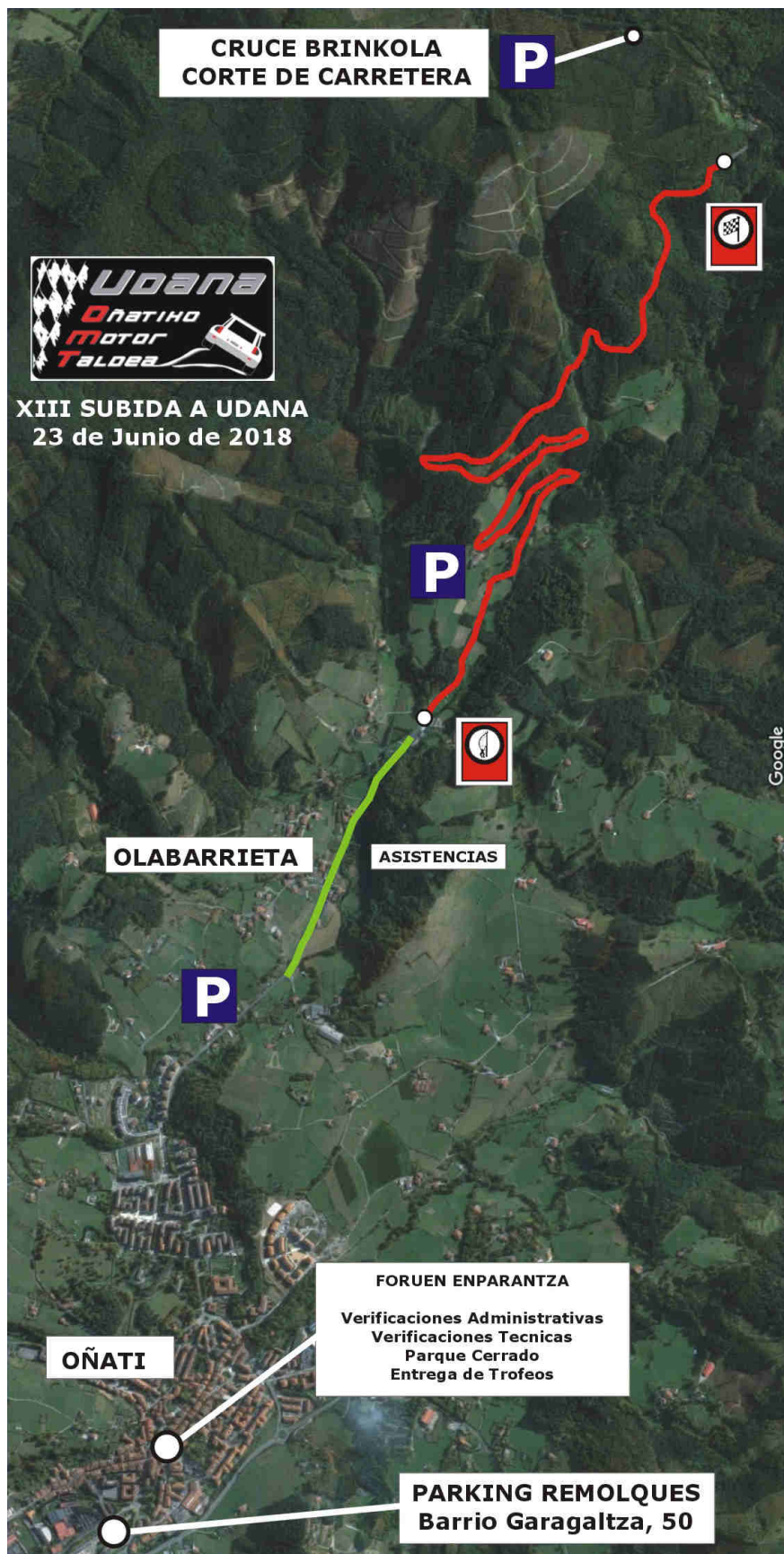

REGLAMENTO PARTICULAR
BARNE ARAUDIA

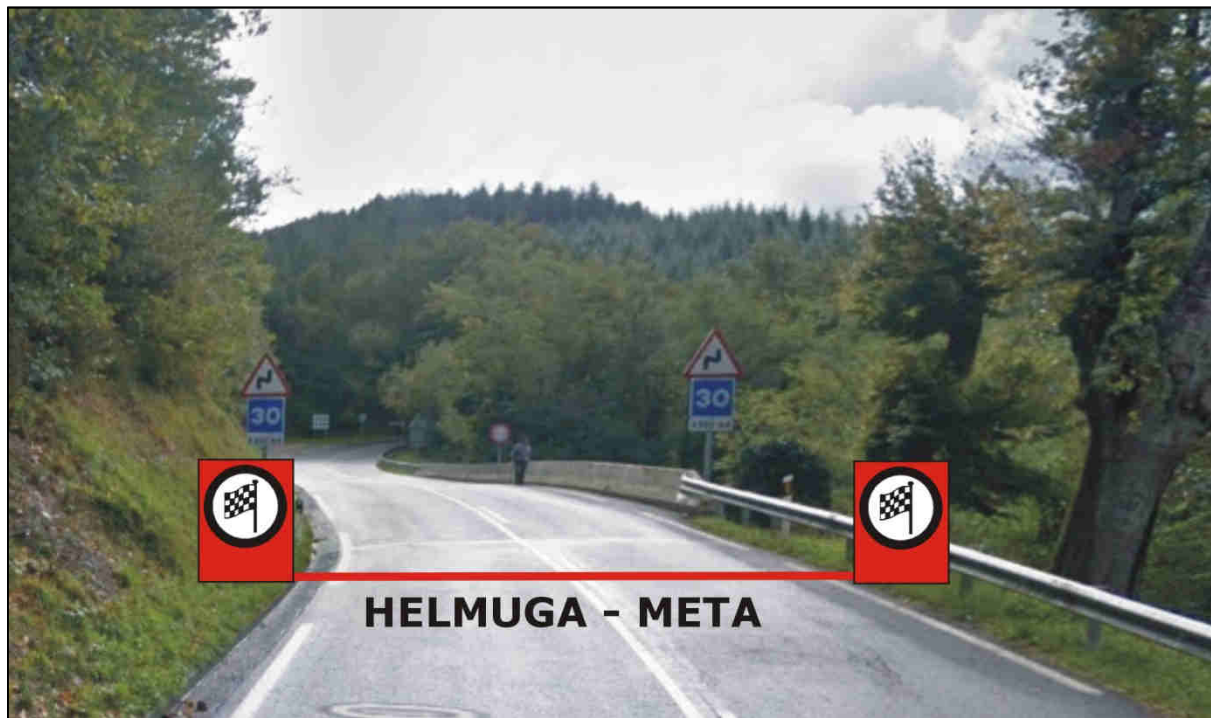
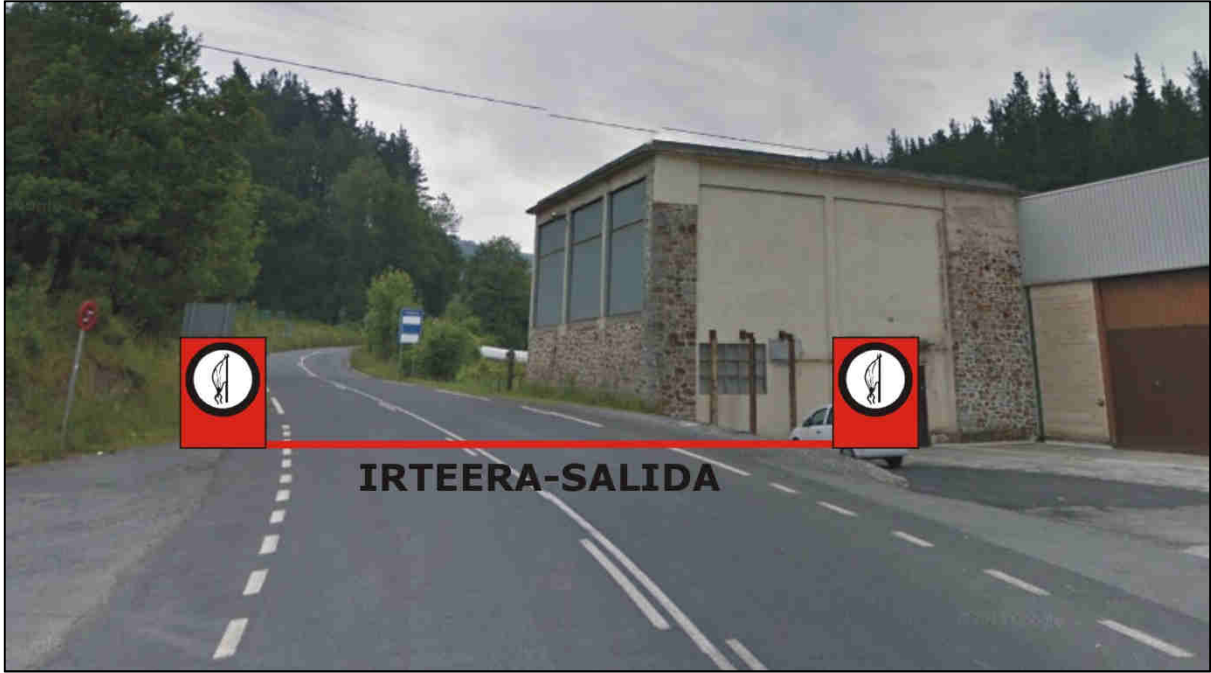

PLANO VERIFICACIONES

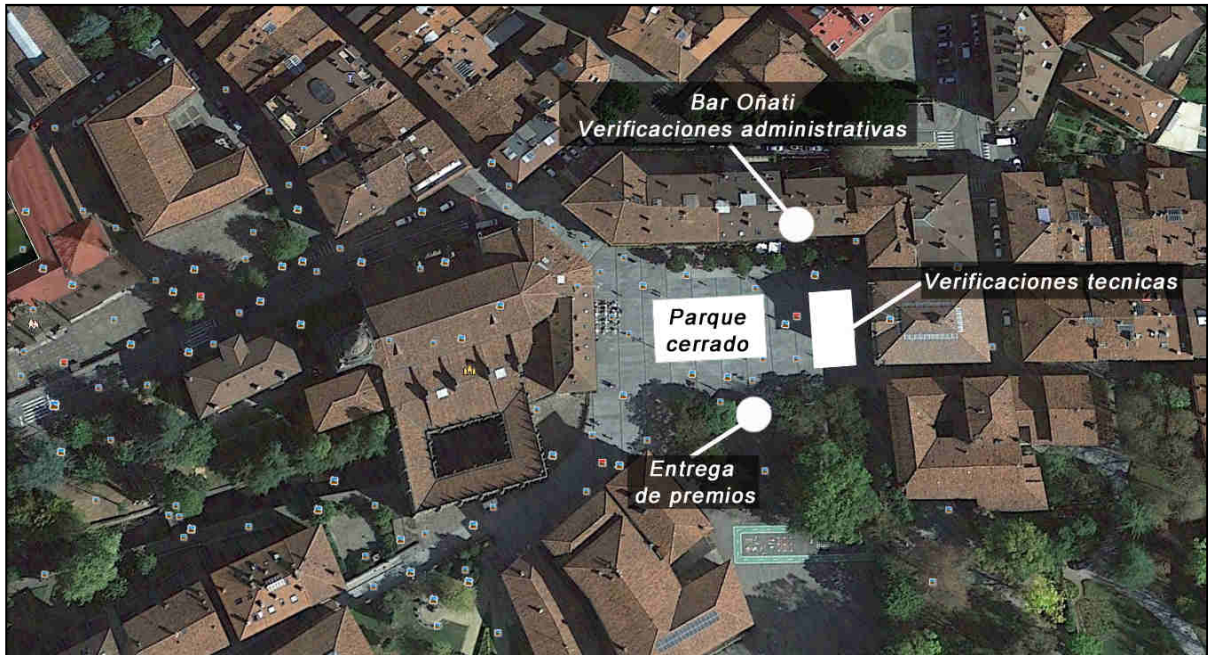

PLANO REMOLQUES

